2026년 지방보조금 사업계획서

【단 체 명 : 사회복지법인 따뜻한동행 (대표 : 송필호)】

□ 사업개요

<table>
<tr><td>단 체 명</td><td colspan="5">사회복지법인 따뜻한동행</td></tr>
<tr><td>사 업 명</td><td colspan="5">서울시 저소득 장애인 주거편의 지원사업 ‘드림하우스(Dream House)’</td></tr>
<tr><td>사업기간</td><td colspan="2">2026. 02. ~ 2026. 12.</td><td>사업지역</td><td colspan="2">서울특별시 25개구</td></tr>
<tr><td>사업대상</td><td colspan="2">서울시 거주 저소득(수급자·차상위) 장애인</td><td>대상자수
(실인원수)</td><td colspan="2">250명(250가정)</td></tr>
<tr><td>사업목적</td><td colspan="5">서울시 거주하는 저소득 장애인 250가구를 선발, 노후한 생활환경 개선 및 장애유형을 고려한 맞춤형 주거편의를 제공함으로써 장애인 당사자 및 가족 모두의 삶의 질을 향상시키고 지역사회 안에서 안전하고 편리하게 자립생활을 할 수 있도록 지원함</td></tr>
<tr><td rowspan="4">사업내용</td><td>세부사업명
(프로그램명)</td><td colspan="4">주 요 내 용</td></tr>
<tr><td>주거편의
대상자 선정</td><td colspan="4">1) 서울시 및 지자체 사업 홍보
: 25개 구청 및 각 동 주민센터 대상 온/오프라인 홍보
2) 주거편의 대상 가구 현장심사
: 후보군에 대한 전문가 및 시공파트너 합동조사
3) 주거편의 대상자 선정
: 서류심사, 현장심사 결과를 토대로 최종 선정심사</td></tr>
<tr><td>주거편의 지원
드림하우스</td><td colspan="4">1) 전문 시공업체 선정 및 계약
: 시공 영역별 전문업체 선정
2) 주거편의 지원 시공 실시
: 시공 현장 감리 (관리 감독)
3) 품질 검사 및 사후관리</td></tr>
<tr><td>전문가 자문
사전·사후관리</td><td colspan="4">1) 전문가 자문단 구성
: 장애인복지, 건축, 유니버설디자인 전문가 구성
2) 사업 전과정 자문 및 사후관리 지원</td></tr>
<tr><td>수 입 금
(보조사업 수행으로 발생하는 수입금)</td><td colspan="2">-</td><td>수 입 금
발생내역</td><td colspan="2">-</td></tr>
<tr><td>예 산</td><td>총사업비</td><td>900,000천원</td><td>보조금
신청금액</td><td>852,250천원</td><td>자부담</td><td>47,750천원
(자부담률 5.3%)</td></tr>
<tr><td>보 조 금
신청금액
(예산항목은 사업별 성격에 따라 변경 가능)</td><td>인건비</td><td>28,000천원
(3.3%)</td><td>홍보비</td><td>8,500천원
(1.0%)</td><td>운영비</td><td>812,250천원
(95.3%)</td><td>활동비</td><td>3,400천원
(0.4%)</td></tr>
</table>

※ 자부담은 「서울특별시 지방보조금 관리 조례」 제20조(보조신청) 제1항 제4호에 의거 사업비의 일부를 부담하는 경우에 한함.

□ 2026년 주요 개선사항

구분	2025년	2026년(개선)
대상가구	• 총 201가구 지원	• 총 250가구 지원
시공업체 선정	• 따뜻한동행에서 자체 선발한 시공파트너를 대상으로 수의계약으로 업체를 선정함	• 외부 위원 초빙(건축 및 장애편의 이해)하여 객관적인 심사자료를 통해 사업에 적합한 전문 시공업체 선발 • 선발된 업체를 대상으로 사업의 목적, 주요 안내사항, 제출서류 등 사업 수행 설명 및 교육 진행
사업접수	• 강남, 강서, 관악, 노원, 동작 등 특정 지역에 접수율이 높음 • [표1]통계에 따른 저소득 장애인 인구가 5천명 이상임에도 접수가 저조한 지역이 발생하였음. • 사업신청서 행정복지센터 방문 작성 • 접수 시 행정복지센터 직원 현장 방문 필수	• 사업공고 기간 중(2월~3월) 구청 협조를 통해 신청 저조 지역 행정복지센터에서 대상가구 사업홍보 문자 발송 요청 예정 • '사업신청서'를 온라인에 배포(따뜻한동행, 자치구 홈페이지 등)하여 사전 작성 후 행정복지센터 방문, 신청 절차 간소화 및 대상자 특성에 따른 대리 신청 가능 • 접수 시 행정복지센터 직원 현장 방문 권장
사업홍보	• 홍보영상 제작, 따뜻한동행 YouTube업로드 • 결과보고 책자 구성 - 1면에 1가구 배치 - 대상자 특성(가구원 특성, 장애유형 등) - 시공 전후 사진 - 공간별 리터치(Color)도면 삽입	• 대상가구별 시공비 추가 확보를 위해 홍보영상 제작하지 않음. 필요시 따뜻한동행 자체 예산으로 홍보영상 제작(YouTube 업로드) • 책자 제작 단가 조절을 위한 결과보고 책자 구성 방식 변경 예정(도면 리터치 제외)
시공내역 확정	• 지원가구 확정 후 시공 전(5월 말 ~ 6월) 시공업체를 통한 시공내역 및 시공 일정 확정	• 지원가구 확정 후, 시공업체와 사무국 간 시공 내역 및 세부 일정을 교차검증 하여 시공 오류 방지 및 사업 집행 정확성 제고
IoT	• 현장심사 시 연령, 리터러시 등 대상자 특성에 맞추어 단순 IoT 시공, 고도화 IoT 시공 구분하여 지원하고 고도화 IoT 시공 대상자를 10가구로 확대 지원	• 현장심사 단계에서 대상자 연령 및 디지털 활용 역량을 확인하여 단순형-고도화형 지원 모델을 유연하게 적용, 지원 체계를 최적화함.
연구	• 2025년은 5년간 진행된 사업이 마무리되는 해임 이에 5년간의 성과를 종합하여 발표하는 연구결과를 도출하였음	• 2026년 사업 만족도(개선 전·후 불편감/만족도) 및 대상별 자립능력(ADL, IADL 등)관련 양적연구 진행

□ 사업추진계획

1. 사업명

2026 서울시 저소득 장애인 주거편의 지원사업 '드림하우스(Dream, House)'

2. 사업목적

서울시에 거주하는 저소득(수급자·차상위) 장애인 250가구를 대상으로 노후 생활환경 개선 및 장애 유형을 고려한 주거편의를 제공함으로써 장애인 당사자 및 가족 모두의 삶의 질을 향상시키고 지역사회 안에서 안전하고 편리하게 자립생활 할 수 있도록 지원하고자 함.

성과목표	성과지표
- 장애유형을 고려한 맞춤형 주거편의 지원 - 거주 장애인의 주거환경 불편감 감소 - 거주 장애인의 일상생활 자립수준 향상	- 저소득 장애인 250가구 대상 맞춤형 주거편의 지원 완료 - 장애인 대상 시공 전·후 불편감 평균 3점 이상 감소 (7점 리커트 척도) - 거주 장애인 대상 시공 전·후 ADL·IADL 등 개인별 기능 3점 이상 향상(7점 리커트 척도)

3. 사업추진 기간 : 2026. 2. ~ 2026. 12. 31.

4. 사업 추진계획

○ 현황 및 실태

• 장애인의 안전을 위협하는 주거공간

인간 생활의 기본 요소인 의식주(衣食住) 중 '주거공간'은 그 구성과 수준에 따라 삶의 질에 직접적인 영향을 미침. 그러나 대한민국의 일반적인 주택 구조는 비장애인의 신체 치수와 운동 능력을 기준으로 설계되어 있어, 이에 부합하지 않는 신체 조건을 가진 장애인에게는 주거공간이 물리적 장벽으로 작용하고 있음. 이러한 환경은 일상생활의 제약을 넘어, 경우에 따라 안전을 위협하는 위험 요인으로 전환되기도 함. 실제로 본 법인이 2021년부터 2025년까지 수행한 서울시 저소득 장애인 주거편의 지원사업 연구보고서에 따르면, **주택 개보수 이전의 장애인 당사자들은 자신의 집을 '안식처'가 아닌 '위험으로부터 스스로를 방어해야 하는 공간'으로 인식**하고 있는 것으로 나타났음.[1] 이는 개조되지 않은 주택이 장애인에게 큰 위험으로 작용한다는 것을 시사함.

1) 이성규, 2025, "2025 서울시 저소득 장애인 주거편의 지원사업 연구보고서" 사회복지법인 따뜻한동행

저소득 장애인 가구가 주로 거주하는 노후 다세대 주택이나 임대아파트는 문턱(단차), 미끄러운 바닥 타일, 협소한 출입문 등으로 인해 낙상 사고의 위험이 상존하고 있음. 장애인통계연보(2025)에 따르면 주거지원 프로그램 수요 중 17.8%가 주택 개량 개보수 지원을 희망하였으며, 주택 희망 개조 장소 중 화장실(38.8%), 현관 및 출입구(26.4%), 주방(17.4%)순으로 개조를 희망하였음.[2)]

실제로 서울시 저소득 장애인 주거편의 지원사업 참여자들은 화장실 이용을 위해 바닥을 기어서 이동하거나, 전등을 자유롭게 끄거나 켜지 못하는 등 인간의 존엄성을 저해하는 방식의 생활과 낙상 경험도 확인되었음. 이러한 선행 연구와 현장 사례는 **장애인의 주거환경 문제가 개인의 적응이나 선택의 문제가 아니라, 구조적으로 반복되는 위험과 불안을 내포한 사회적 과제임을 보여줌**. 안전을 확보하지 못한 주거환경에서는 신체적 위험과 존엄성 훼손이 일상화되는 반면, 안전한 주거지 선택을 희망할 경우 경제적 부담이 가중되는 이중 제약 또한 발생하고 있음.[3)]

• 국제 규범, 국가 장애인정책과의 정합성

UN장애인권리협약(2006)과 지속가능발전목표(SDGs)는 장애인이 시설 중심의 보호를 벗어나 지역사회에서 자립·자활하며 살아갈 권리를 명확히 하고 있음. 또한 우리나라 장애인복지법 제27조 및 제62조 6항에서는 장애인의 일상생활에 적합한 주택을 보급하거나, 거주시설이 서비스의 최저기준을 유지하지 못할 경우 해당 시설을 개선하도록 명시하고 있음. 아울러 정부는 제6차 장애인정책종합계획(2023~2027)을 통해 장애인의 사회적 배제 해소와 삶의 질 향상을 목표로, 주거 자기결정권 강화와 장애 친화형 주택개조(개량) 확대를 주요 정책 목표로 설정하였음.[4)] 이러한 국제 규범과 법·제도적 흐름 속에서, 2013년부터 지속적으로 추진되어온 본 사업은 이미 정책적 필요성과 효과성이 현장에서 검증된 사업임. 따라서 본 사업은 일회성·보완적 사업이 아닌, 장애인의 지역사회 자립을 실질적으로 뒷받침 하기 위해 안정적으로 유지·확장되어야할 서울시의 핵심 주거복지 사업임.

• 사업 인지도 격차에 따른 잠재 수요 발굴 필요

주거복지 사각지대를 해소하기 위해서는 사업 인지도 격차로 인해 드러나지 않은 잠재 수요를 적극적으로 발굴할 필요가 있음. 장애인통계연보(2025)에 따르면 장애인 주거지원 프로그램 인지율은 공공임대주택(84.7%), 주택구입자금 대출 지원(78.4%), 전세자금 대출 지원(65.0%)에 비해, 주택 개량·개보수 지원은 19.9%에 불과하여 주거편의 지원사업에 대한 인지도가 상대적으로 현저히 낮은 것으로 나타났음. 이는 주거환경 개선에 대한 실제 필요와 무관하게, 정보 접근성의 한계로 인해 제도 활용이 제한되고 있음을 보여줌.

[표1]에 따르면 서울시 25개 자치구 중 강서구, 노원구, 은평구, 송파구, 중랑구, 관악구, 구로구, 양천구 등은 장애인 가구 비율이 상대적으로 높은 지역으로 나타남. 2025년 본 사업 신청자는 강서구 126명, 노원구 44명, 관악구 44명으로, 전체 451명의 신청자 중 약 50%가 일부 자치구에 집중된 것으로 확인되었음. 반면 중랑구, 은평구 등 일부 자치구는 저소득 장애인 인

2) 김현지 외, 2025, “2025 장애인통계연보”, 한국장애인개발원
3) 남지현, 2025, “장애인의 주거불안 유형과 대응에 관한 경험 연구”『한국장애인복지학회』, 69: 71-104.
4) 관계부처 합동(2023), 제6차 장애인정책종합계획(안)(2023-2027)

구 비율에 비해 신청 인원이 상대적으로 저조한 것으로 나타나, 해당 지역 내 사업을 인지하지 못한 잠재적 대상자가 여전히 다수 존재하는 것으로 판단됨. 이는 주거편의 지원에 대한 수요 자체가 부족하다기보다, 지역별 정보 전달과 접근성의 차이로 인해 신청으로 이어지지 못한 사례가 상당수 존재함을 시사함.

[표1] 2025년 서울시 행정구역별 장애인 수급자 통계

행정구역	저소득 장애인 인구[5]	비율
서울시	94,926	**100,0%**
종로구	1,099	1.2%
중구	1,238	1.3%
용산구	1,471	1.5%
성동구	2,202	2.3%
광진구	2,439	2.6%
동대문구	3,322	3.5%
중랑구	**5,955**	**6.3%**
성북구	3,434	3.6%
강북구	**5,335**	**5.6%**
도봉구	3,415	3.6%
노원구	**9,271**	**9.8%**
은평구	**4,916**	**5.2%**
서대문구	2,325	2.4%
마포구	2,719	2.9%
양천구	4,257	4.5%
강서구	**9,979**	**10.5%**
구로구	3,980	4.2%
금천구	3,417	3.6%
영등포구	2,657	2.8%
동작구	2,828	3.0%
관악구	**5,096**	**5.4%**
서초구	1,597	1.7%
강남구	4,322	4.6%
송파구	3,576	3.8%
강동구	4,076	4.3%

이에 본 법인은 장애인 당사자의 사업 접근성을 확대하고 지역 간 편중 완화를 위하여 신청 저조 지역을 중심으로 행정복지센터, 장애인복지시설 등 유관기관을 직접 방문하여 사업 안내 및 신청자 연계 협조를 요청할 예정임. 또한 임대아파트 등 장애인 당사자 유동 인구가 많은 거점 공간에 사업 홍보 포스터 및 현수막을 제작·부착하여, 지역 내 거주 장애인이 사업 내용을 쉽게 인지하고 신청으로 이어질 수 있도록 적극적인 홍보를 추진하고자 함.

5) 서울 열린데이터 광장(2025), 수급자통계.

○ 문제점 및 원인분석

• 일반 주택, 장애인에게 안전사고를 유발하는 위험한 장소

후천적 장애인에게 집은 편안한 장소가 아닌 장벽이자 안전사고를 유발하는 장소로 돌변함. 보건복지부 장애인 실태조사에 따르면, 전체 장애인 중 후천적 요인으로 인한 장애 발생률이 88%이며, 질환에 의한 경우가 58%, 사고에 의한 경우가 30%로 나타났음.[6] 또한 장애인 가구의 약 40.9%가 휠체어, 목발, 지팡이 등의 보행 보조 장비를 사용하는 것으로 나타남. 이는 다수의 장애인이 기존의 비장애인 중심 주거환경에 적응한 상태에서 갑작스럽게 신체 기능의 변화를 겪게 됨을 의미함. 그러나 일반적인 주택의 현관, 화장실, 방문에는 휠체어 바퀴가 걸리거나 보행 장애인의 발이 걸릴 수 있는 문턱이 존재하며, 오래된 욕실 바닥의 미끄러운 타일은 균형 감각이 저하된 장애인에게 치명적인 위협이 됨. 이처럼 **개선되지 않은 주거 공간은 장애인들에게 커다란 장벽이자 안전사고 발생을 유발하는 유해 요소가 되고, 돌봄 제공자에게 신체적, 심리적 부담을 가중시킴**. 따라서 장애인이 자신에게 익숙한 주거공간을 중심으로 지역에서 자립하여 생활하기 위해서는 장애 특성에 맞는 공간변화가 반드시 필요함.

• 높은 정책 수요에 대응가능한 사업

현재 서울시는 장애인 자립생활주택, 장애인 지원주택, 중증장애인 전세자금 지원 등 다양한 주거정책을 통해 장애인이 지역사회에서 안전하게 자립생활을 영위할 수 있도록 지원하고 있음. 그러나 2025년 11월 기준 서울시 장애인 수급자 수는 약 9만 4천 명으로, 한정된 재원과 공급 물량으로 모든 정책 수요를 충분히 충족하기에는 한계가 있음. 이에 장애 특성과 생활환경을 고려한 맞춤형 주거환경 개선이 필수적이며, 이는 기존 주거정책으로 충분히 대응하지 못한 높은 정책 수요를 보완할 수 있는 현실적인 대안이 될 수 있음.[7] 실제로 2021~2025년 서울시 주거편의 지원사업 통합 연구 통계에 따르면 주택 개조 이후 주거 불편감은 3.4배 감소하고, 주거만족도는 2.7배 향상된 것으로 나타났음. 본 사업을 통해 주거 이동 등 타 정책의 직접적인 혜택을 받기 어려운 저소득 장애인 가구에게 실질적인 주거 안전망으로 기능하며, 현행 주거정책 체계를 보완하는 역할을 수행하고자 함.

• 고령 장애인의 복합적 위험 완화 주거정책

장애와 노화가 중첩되는 고령 장애인의 증가 또한 주거환경의 위험성을 기하급수적으로 높이고 있음. 한국장애인고용공단 2025 장애인 통계에 따르면 65세 이상 고령 장애인은 전체 장애인 수 대비 55.3%로 2021년 조사 48.3%에 비해 7.0% 증가하였음. 또한 2025년 사업 신청자 451명 중 233명(51.6%)이 65세 이상 고령자로 서울시 내 고령 장애인 주거환경 위험에 대한 복합적인 지원 체계 마련이 필요함. 저소득 고령장애인은 노후 다세대 주택, 반지하·저층 주택 등에 거주하는 비율이 높아 상대적으로 열악한 주거환경에 거주하게됨. 이는 지역사회에서 지속 거주(Aging In Place)를 실현하지 못하고 요양병원, 시설 등으로 조기 입소하게 만드는 주된 압력 요인으로 작용할 수 있음.[8] 따라서 서울시 저소득 장애인 주거환경 개선사업은 고령장애

6) 2023년 장애인실태조사. 보건복지부
7) 남지현, 2025, “장애인의 주거불안 유형과 대응에 관한 경험 연구”, 『한국장애인복지학회』, 69: 71-104.

인의 복합적 위험을 완화하고, 지역사회에서의 자립적이고 존엄한 삶을 유지할 수 있도록 하는 필수적이고 시의성 높은 공공정책으로서 작용할 수 있음.

[그림1] 따뜻한동행 서울시 저소득 장애인 주거편의 지원사업 수행 방안

○ 사업추진 방향

• 데이터 기반의 '지속가능한 공간복지' 모델 구현

따뜻한동행은 '장애는 몸이 아닌 환경에 있다'는 철학으로 2010년 법인설립 이후 현재까지 약 2,000여 곳의 장애인 공간복지를 수행해 왔음. 특히 지난 5년간(2021~2025) 서울시 저소득 장애인 861가구의 시공 전·후 데이터를 체계적으로 분석하여, 주거만족도 2.7배 향상, 주택 불편감 3.4배 감소라는 실증적 성과를 입증한 바 있음.

공간복지는 복지와 건축이 융합된 고도화된 전문 영역임. 이에 본 법인은 평균 경력 11년 이상의 전문가로 구성된 '공간복지팀'을 전담 배치하여 전문성을 담보하고 있음. 또한 법인 자체 보유한 건축사사무소의 '전문 건설관리 시스템(PM)'을 바탕으로 견적 산출부터 고객 응대, 자재 관리, 시공 품질까지 일괄적으로 관리하고 있음.

[표2] 2026년 공간복지팀 업무 수행 인력

연번	성명	소속	직급	경력
1	안연진	기획본부	본부장	사회복지 경력 23년
2	송푸름	공간복지팀	팀장	사회복지 경력 10년
3	김상찬	공간복지팀	대리	사회복지 경력 5년
4	주찬희	공간복지팀	대리	사회복지 경력 5년

8) 황주희 외, 2020 "고령장애인의 커뮤니티케어 적용을 위한 주거지원 방안 연구", 한국보건사회연구원

아울러 공간복지 대상 선정 시 [그림2]과 같이 서류심사(자치구), 현장 방문(법인PM), 최종 선정회의 등의 체계적인 사업추진 프로세스를 통해 선정의 공정성을 확보하고, 장애인 당사자의 욕구(Unmet Needs)까지 정밀하게 파악하고 있음.

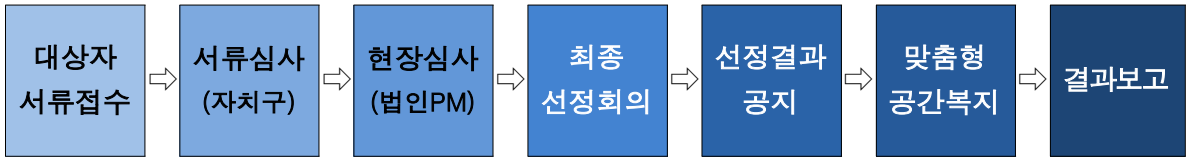

[그림2] 따뜻한동행 공간복지 추진 프로세스

- **지역사회 연계형 공간복지 제공**

단순 노후 시설 개선을 넘어, 주거환경을 저해하는 복합적인 문제를 해결하기 위해 '지역사회 자원 연계를 병행한 공간복지'를 제공하고 있음 시공만으로는 해결되지 않는 위생 문제나 저장강박 가구에 대해서는 지자체 및 복지관과 협력하여 선행 과제를 해결한 후 공사를 진행함. 실제 홍보영상 사례인 홍혜연님(지적장애)의 경우, 현장심사 당시 집안 가득한 쓰레기로 인해 일반적인 시공이 불가능한 상황이었음. 이에 사업 선정 후 지역 장애인종합복지관과 연계하여 별도 재원으로 '특수청소'와 '폐기물 처리'를 선행하고, 이후 맞춤형 주거환경 개선을 진행함으로써 주거의 기능을 온전히 회복시켰음. 이처럼 본 법인은 현장심사 단계부터 건축 전문가(PM)와 복지 전문가가 동행하여 대상자가 인지하지 못한 잠재적 욕구(Unmet Needs)와 방해 요인을 찾아내고, 어떠한 환경에서도 당사자 중심의 시공을 구현하고 있음.

- **시공 품질 확보를 위한 '안심 책임 시공' 도입**

본 법인은 장애인 가구의 안전과 생활 지속성을 최우선 가치고 두고, 시공 전 과정에 걸친 '안심 책임 시공'을 진행하고 있음. 이를 위해 ▲참여 시공업체 선정 단계에서 장애인 가구 시공 경험을 필수 평가 항목으로 반영하고, ▲도급 금액의 10%에 해당하는 계약이행보증과 ▲3%의 하자이행보증 가입을 의무화하여 사업 중도 포기 및 부실 시공 리스크를 제도적으로 원천 차단하고 있음.

또한 시공 완료 이후에도 일반 공종은 1년, 방수 공종은 3년간 무상 하자보수 기간을 보장함으로써, 시공 이후 발생할 수 있는 장애인 가구의 유지관리 부담을 최소화하고 생활 안전에 대한 책임을 끝까지 이행하고 있음. 더 나아가, 따뜻한동행 산하 건축사사무소가 도면 검토, 자재 적정성 확인, 시공 감리 역할을 수행하며, 시공 완료 후에는 전체 대상가구에 대한 방문 점검을 통해 시공 품질을 재확인하고 필요한 경우 보완·수정 조치를 병행하고 있음. 이와 같은 다층적 품질관리 구조는 단순한 시공 관리 차원을 넘어, 장애인의 일상 공간을 장기적으로 안전하게 유지하기 위한 책임 있는 공공성 실천 모델로서, 따뜻한동행 공간복지 사업의 신뢰성과 지속가능성을 뒷받침하는 핵심 기반이라 할 수 있음.

○ 세부 추진계획

세부사업명	세부추진내용	추진일정(안)
대상자 선정	**1) 서울시 및 지자체, 복지관 등 사업홍보** - 지자체를 통한 적합대상 후보군 모집 - 주민센터를 통한 대상자 신청 접수 - 지역 복지관 등 유관기관 연계 사례관리 담당자가 대상자를 발굴하여 주민센터에 접수 - 홍보방법 ·온라인 홍보 : 서울시·지자체 홈페이지 공지, 보도자료 배포, SNS홍보 등 ·오프라인 홍보 : 주민센터, 임대주택, 복지시설 등 장애인 가구 밀집단지 내 공고문/포스터 부착 등 **2) 주거편의 대상 가구 현장심사** - 후보군에 대한 전문가 및 시공파트너 합동조사 - 주거환경 개선필요 확인, 맞춤형 주거편의 아이디어 도출, 시공견적 산출, 사진 촬영 **3) 주거편의 대상자 선정** - 대상자 최종 선정심사 회의 - 선정기준 : 시급성, 적합성, 안전성, 효과성, 장애정도, 경제적 수준 등 - 선정결과 발표 (대상가구 개별통지)	- ~2/13(금) 유관기관 사업 홍보 및 협조요청 -2/9(월)~3/27(금) 사업공고 및 대상자 모집 -3/30(월)~4/3(금) 신청서(서류) 취합 - ~4/10(금) 현장심사 일정 조율 - 4/13(월)~4/24(금) 현장심사(250가구) - 4/27(월)~4/30(목) 가구별 시공견적 산출 - 5/4(월)~5/8(금) 심사자료 작성 - 5/20(수) 최종심사
주거편의 지원	**1) 전문 시공업체 선정 및 계약** - 시공 영역별 전문업체 모집 및 선정 - 전문업체 계약 체결 - 품질문제 발생 대비 하자이행보증보험 필수 가입 **2) 주거편의 지원 시공 실시** - 시공 현장 감리(관리감독) **3) 품질검사 및 사후관리** - 시공 완료 후 품질검사 및 보완 진행	- 2월~3월 시공 전문업체 모집 및 선정 - 6월 계약체결 - 6~10월 시공 - 10~11월 품질검사
전문가 자문 사후관리	**1) 전문가 자문단 구성** - 장애인복지, 건축, 유니버설디자인 전문가 등 구성 **2) 사업 전 과정 자문 및 사후관리 지원** - 대상자 선정심사 및 시공자문 - 품질관리를 위한 현장 평가 등	- 3월 자문단 구성

○ 전문 시공업체 모집 및 선발

<table>
<tr><th>구분</th><th>세부사항</th></tr>
<tr><td>선발기준</td><td>- 서울 및 수도권 소재 주택 환경개선 공사 전문업체
(실내건축·인테리어 등 전문업체)
- 모집일정 : 2026년 2월 9일(월) ~ 2026년 2월 20일(금), 2주간
- 서류접수 : 이메일 접수(dreamhouse@walktogether.or.kr)

[우대사항]
① 장애대응 및 BF·유니버설디자인 시공 경험 다수
② 주거취약계층 시공 경험 다수</td></tr>
<tr><td>선발방법</td><td>1) 따뜻한동행 홈페이지 시공업체 모집 공고
- [따뜻한동행 홈페이지] - [소식] - [공지사항] 공고문 확인

2) 서류심사
- 제출서류

1) 서울시 주거편의 지원사업 시공파트너 신청서(소정양식) 1부
2) 업체 소개자료(지명원) 1부
3) 사업자등록증 1부
4) 면허증(실내건축, 시설물유지관리 등) 각1부 ※ 해당업체에 한함
5) 자격증(상시고용 직원의 건축관련 국가공인자격 취득시) 1부
※ 해당업체에 한함
6) 장애인기업, 여성기업, 사회적기업, 협동조합 등 증명서 1부
※ 해당업체에 한함
7) 최근 3년 실적 증빙자료 1부
※ 종합공사능력을 확인할 수 있는 단일공사 계약서 또는 실적증명서 등
※ 사회복지기관, 장애인시설, 장애인가정 시공경험 관련 실적증명서 등

※ 따뜻한동행 시공파트너는 신청서만 제출, 그 외 자료는 사전에 제출된 자료 활용

3) 면접심사
- 심사일정: 2026년 2월 26일 목요일(예정)
- 심사위원 구성(안)

<table>
<tr><th>연번</th><th>성명</th><th>소속</th><th>직급</th></tr>
<tr><td>1</td><td>이광재</td><td>사회복지법인 따뜻한동행</td><td>상임대표</td></tr>
<tr><td>2</td><td>곽동흔</td><td>시담동 건축사사무소</td><td>대표</td></tr>
<tr><td>3</td><td>박윤구</td><td>곰두리여행사</td><td>대표</td></tr>
<tr><td>4</td><td>방대진</td><td>건축사사무소 따뜻한동행</td><td>이사</td></tr>
</table>
※ 위 심사위원 구성은 변경될 수 있음</td></tr>
</table>

구분	세부사항
선발방법	- 심사표(안)

따뜻한동행 시공파트너 심사표(안)

- 업체명 :
- 일자 :

※ 본 심사는 제출된 서류(실적자료, 면허증, 자격증 등)를 기준으로 판단하며, 허위 또는 미확인 사항은 감점 또는 탈락 사유가 될 수 있음

구분		내용
행정역량 (20점)	1. 도면 제작 역량	**다음 중 업체의 도면 제작 역량에 가장 부합하는 항목은 무엇입니까?** ☐ CAD 도면 제작 불가 (0점) ☐ 손도면 또는 외부 의뢰 제출 (5점) ☐ 자체 CAD 도면 자체 제작 가능하나 간단한 수준 (7점) ☐ 시공 전·후 CAD 도면 제작 가능 (10점)
	2. 상세견적 및 행정 대응력	**업체의 견적 변경, 정산 등 행정업무 대응 수준은 어느 정도입니까?** ☐ 표준 견적만 가능, 변경·보완 어려움 (0점) ☐ 상세 견적 가능하나, 별도 일정 필요 (5점) ☐ 기관 요청에 따라 비교적 유연하게 대응 가능 (7점) ☐ 기준에 맞춘 상세견적 및 수정 대응이 매우 원활 (10점)
경험 및 사업 이해도 (30점)	3. 보조금 사업 수행 경험	**공공기관 또는 지자체 보조금 사업(관급사업) 수행 경험은 어느 수준입니까?** ※ 3년 내 실적증명서 제출 필수 ☐ 관련 경험 없음 (0점) ☐ 3년 내 1~2건의 참여 경험 있음 (5점) ☐ 3건 이상 수행 또는 최근 3년 내 2건 이상 수행 (7점) ☐ 연속 수행 또는 연 2건 이상 상시 수행 (10점)
	4. 장애인 가정 시공 경험	**장애인 대상 주거환경 개선 시공 경험과 장애 편의 시공 이해도는 어느 수준입니까?** ☐ 시공 경험 없으며, 장애 특성에 대한 이해 없음 (0점) ☐ 일부 시공 경험 있으나, 장애 특성 반영은 제한적 (5점) ☐ 장애유형을 고려한 시공 경험이 다수 있으며, 실제 설계·시공에 반영한 사례가 있음 (7점) ☐ 장애 유형별 특성을 충분ㅂ히 이해하고, 맞춤형 설계·시공을 주도한 경험이 풍부함 (10점)
	5. 유사 편의시설 시공 경험	**장애인 주거 외 유사 편의시설 시공 경험은 어느 정도입니까?** ☐ 관련 경험 없음 (0점) ☐ 노인, 아동 등 입무 대상 시설 시공 경험 있음 (5점) ☐ 복지관, 요양시설, 공공시설 등 편의시설 시공 경험 다수 (7점) ☐ 공공, 복지시설 중심으로 편의시설 시공을 지속적으로 수행한 경험이 풍부함 (10점)

구분		내용
시공역량 (30점)	6. 전문기술 및 자격 보유 여부	**해당 업체의 실내건축 관련 면허 보유 여부 및 소속 직원들의 기술자격 보유 수준은 어느 정도입니까?** ※ 기술자격 예시 건축기사, 실내건축기사, 건축산업기사, 기능사 등 국가기술자격 기준 ☐ 실내건축 관련 면허 없음 (0점) ☐ 실내건축면허 보유, 관련 기술자격 보유 직원 1인 이상 (7점) ☐ 실내건축면허 보유, 산업기사 이상 자격자 2인 이상 4대보험 가입 (10점)
	7. 시공 가능 범위 및 수용 능력	**시공 가능 지역·물량·긴급 대응 역량은 어느 수준입니까?** ※ 업체 하자이행보증보험(1년, 방수 2년) 가입 필수 ☐ 제한적 지역·소량 시공 가능 (0점) ☐ 서울 일부 지역 시공 가능 (5점) ☐ 서울 전역 시공 가능, 동시 다건 수행 가능 (7점) ☐ 서울 전역 상시 대응 가능, 긴급 시공(24시간 이내) 즉시 투입 가능 (10점)
	8. 기관 요청 대응 및 공기 준수 가능성	**기관 요청 대응 및 공사 기간 준수 역량은?** ☐ 대응 및 공기 준수에 우려 있음 (0점) ☐ 대표자가 시공/견적/현장 모두 관리 (5점) ☐ 전담 담당자 운영, 공기 준수 가능 (7점) ☐ 상시 소통 가능, 공기AS 관리 체계 우수 (10점)
협업 및 운영 안정성 (20점)	9. 현장심사 및 일정 협조 가능성	**지정 일정에 대한 협조 및 현장심사 참여 가능성은?** ※현장심사 일정 : 4월~5월 中 2주간 ☐ 타 일정으로 인해 협조 어려움 (0점) ☐ 일정 조율이 필요함 (5점) ☐ 대부분 일정 참여 가능 (7점) ☐ 지정 일정에 적극 협조 가능 (10점)
	10. 신용등급 및 행정처분 이력	**업체 신용등급 및 행정처분 이력이 사업 참여에 적합한 수준입니까?** ☐ 최근 1년 내 영업정지, 과징금 등 중대한 행정처분 이력 있음 (0점) ☐ 최근 1년 내 행정처분 이력은 없으나, 4대 보험 또는 국세·지방세 미납 이력 있음 (0점) ☐ 최근 1년 내 행정처분 이력 없으며, 4대 보험 및 국세·지방세 미납 이력 없음 (5점) ☐ 최근 1년 내 행정처분·미납 이력 없으며, 기업신용평가등급 B-이상 (10점)
특이사항		
종합점수		업체등급 A / B / C / F

※ A : 100~80점 / B : 79~70점 / C : 69~60점 / F-59점 미만
59점 미만은 시공업체로 선발하지 않을 수 있음

○ 대상가구 선정

구분	세부사항
대상가구	총 250가구
선발기준	1) 서울시 內 장애인 가구(세대주 및 세대원이 장애인) 중 - 기초생활수급자 또는 차상위계층 대상 2) 자가소유주택 또는 임대주택 소유주가 개조를 허락한 경우 (필수조건 : 일정기간 거주 유지 및 원상복구 의무 없음 등)
신청방법	1) 거주지 내 행정복지센터 신청 ① 주거편의 지원 신청서류 제출 - 주거편의지원 신청서 - 임대인(주택소유자) 동의서 - 개인정보 수집이용제공 동의서 - 차차상위(중위소득50-65%이내) : 주거환경개선비 자부담 동의서 ※필요시 담당 행정복지센터 직원 대상가구 현장방문 ② 지원 자격 증빙서류 - 기초생활수급자 증명서 - 차상위계층 증명서 or 한부모가족 증명서 - 주민등록등본 - 기타 지원 자격 증빙에 필요한 서류

대상가구 선정기준

1) 심사절차

① 서류심사 (지원 자격 확인)

② 현장심사 (주거편의 신청사항 시공 가능여부 확인, 시공견적(안) 산출)

③ 최종 선정심사 (선정기준에 따른 지원대상 확정)

2) 세부내용

① 서울시 25개 구청 서류심사(정량평가)

평가지표	장애정도	소득수준	장애인 수
점수	경증=10 중증=20	그 외=10 차상위, 한부모=20 수급자=25	1인=5 2인 이상=15
평가지표	**세대주 여부**	**거주환경**	**중복장애**
점수	세대원=3 세대주=5	상=10 중=20 하=25	무=0 유=5
가산점	**고령장애**	**장애아동**	**아동양육 및 가사전담**
점수	65세 이상=5 그 외=0	장애아동 유=5 장애아동 무=0	아동양육, 가사전담=5 비전담=0

- 행정복지센터 데이터 취합 및 구청 서류심사 진행
- 지원 자격 확인(장애인, 수급자, 서울시 거주)
- 가산점(고령, 장애아동유무, 아동양육·가사전담 장애인)
- 평가점수(총 95점)와 가산점(총 15점) 합산

※필요시 각 행정복지센터 직원 대상가구 현장방문

② 따뜻한동행 현장심사(정성평가)

- 전체 서류접수 분 중 3년 내 중복신청 제외
- 건축전문가, 시공파트너, 따뜻한동행 후보군 현장방문
- 주거환경 개선 필요 확인, 맞춤형 주거편의 아이디어 도출, 시공견적 산출
- 시급성, 효과성(A=100, B=90, C=80, F=60) 평가

2026년 저소득 장애인 주거편의 지원사업 현장조사표

(방문예정일: 4/14 조사자: 주찬희 시공파트너: 도담재)

고유번호	성명	주소		연락처	
0-0	OOO	대상자 주소		대상자 연락처	
가족구성 (장애인수)	4 (1)	주거유형	□아파트 □다가구 □다세대 □단독주택 □기타( )	장애유형	뇌병변 시각(중복)
		가옥주	□LH □SH □전/월세 □자가 □기타( )		

실내이동유형 ※해당되는 유형에 체크(✓)
① 단독 거동불가 ② 거동불편-보조기기 사용 ③ 거동불편-보조기기 미사용
④ 거동가능-보조기기 사용 ⑤ 단독 거동가능

심사 내용		
환경개선 (우선순위 3개 체크)	접근로 현관	
	거실	
	주방	
	침실	
	화장실	
	기타 (IoT 여부 확인)	IoT 희망 여부 ( )
개선요구사항 (당사자의 요구)		

1. 에너지효율개선 공사사항
(※ 당사자의 냉난방비 부담 경감 및 에너지효율개선을 위해 아래사항에 대한 필요성 확인)
확인사항: 단열공사, 창호공사(샤시교체), 바닥공사, 보일러 교체, LED등 교체, 문풍지, 단열시트 등
2. 스마트홈(IoT : 사물인터넷) 공사사항
(※ 시청각 장애, 외상/정서성향 장애인 대상 사물에 대한 원격제어 필요성 확인)
지원영역: 모션센서, 누수감지센서, 스마트홈카메라, 스마트조명, 스마트도어락, 스마트도어벨 등

1. 귀하는 2025 서울시 장애인 주거편의 지원사업 대상에 **미선정 될 수 있습니다.**
2. 주거편의 개선사항 중 예산에 따라 **일부만 반영되어 공사가 진행될 수 있습니다.**

본인은 위 사항을 충분히 이해하고, 이에 동의합니다. □ 동의 □ 미동의

2025년 월 일 신청자 (인)

현장평가	시급성 A B C F	효과성 A B C F	평가자	

현장조사표(양식)

「2026 서울시 저소득 장애인 주거편의 지원사업」 안내문

안녕하세요. 사회복지법인 따뜻한동행입니다.
「2026 서울시 저소득 장애인 주거편의 지원사업」에 신청해 주셔서 감사합니다.

본 사업은 서울시와 따뜻한동행이 함께 진행하는 사업으로,
장애인의 안전하고 쾌적한 주거환경을 만들기 위한 주거환경 개선을 지원합니다.

□ 현장 방문 안내

이번 현장 방문은 신청해주신 가구의 현황을 파악하고, 적절한 지원 범위를 검토하기 위한 절차입니다.

귀하는 아직 최종 선정이 된 것이 아니며,

향후 내부 심사를 통해 6월 중 최종 결과를 개별 안내드릴 예정입니다.

□ 최종 선정 이후 진행 일정

- 최종 선정 가구 발표: 6월 중 (개별 통보)
- 공사 진행 기간: 6월 말 ~ 10월 중

※ 최종 선정 후, 시공업체와의 일정 조율을 통해 공사 일정을 안내드릴 예정입니다.
※ 모르는 번호로 전화가 오더라도 시공업체일 수 있으니 꼭 받아주시기 바랍니다.

문의
사회복지법인 따뜻한동행 ☎070-7118-2087
홈페이지: https://www.walktogether.or.kr

현장방문 안내문(안)

<table>
<tr>
<td>대상가구
선정기준</td>
<td>
③ 최종 선정 회의 진행
– 서울시, 따뜻한동행, 건축전문가, 교수, 장애인 당사자 등 자문위원 구성
– 서류심사, 현장심사 점수 합산 및 지원 범위 도출
– 지원 범위 내 대상가구 발표 및 논의 필요 가구, 예비가구 논의
<table>
<tr>
<td> </td>
<td>
</td>
</tr>
<tr>
<td>최종 선정 회의</td>
<td>최종심사 자료</td>
</tr>
</table>
3) 선정기준
– 서류심사, 현장심사 합산점수 상위 가구 우선 선정
– 지체장애, 시각장애, 뇌병변장애, 발달장애 등 장애유형 고려
– 중증장애, 중복장애 가구 우선
– 주거환경이 열악하고 안전 문제로 개선이 시급한 가구 우선
– 기타 서울시 및 전문가 자문단의 요구사항 반영
</td>
</tr>
</table>

○ 전문가 자문단(안)

– 지원대상 현장심사 및 선정심사 참여를 통한 대상가구 결정
– 시공업체 선정, 시공 관련 전문자문 진행 등

* 가나다 순

구분	성명	소속	직급
자문위원	권오정	건국대학교 건축학과	교수
자문위원	박윤구	곰두리여행사, 장애인 당사자	대표
자문위원	백종환	에이블뉴스	대표
자문위원	이성규	숭실대학교 사회복지학과	교수
자문위원	양대용	건축사사무소 따뜻한동행	대표

※ 자문단은 상호 협의를 통해 변경될 수 있음

○ 맞춤형 주거편의 지원 영역

장애인 당사자의 장애유형, 장애정도, 주거환경 등을 고려한 맞춤형 환경개선

[표3] 주거편의 기준별 세부사항

주거편의 기준	세부사항
안전성	거주자(장애인)의 안전을 위협하는 요소 제거
편의성	경사로, 출입문 등 장애유형에 따른 물리적 불편요소 제거
위생환경	곰팡이, 누수 등 실내 환경오염으로 건강에 위해를 주는 요소 제거
에너지효율 개선	LED등 교체, 창호교체, 단열공사 등으로 에너지효율 개선
공간활용	공간 부족이나 공간 재구성 등 공간활용 개선
스마트홈(IoT)	IoT(사물인터넷) 기반의 스마트홈 구현을 위한 원격제어 지원

[표4] 영역별 주택개조 범위 9)

영역	주택개조 범위
접근로/현관	바닥 단차제거, 경사로 설치, 핸드레일 설치, 차양 설치, 도어락 및 화상 인터폰 설치, 방충망 설치, 킥플레이트 설치, LED 센서등 설치 등
거실	바닥 단차제거, 핸드레일 설치, 바닥 단열, 방수공사, 도배 및 장판 교체, 리모컨 스위치 설치, 전등교체 및 배선정리, 안전손잡이 교체 등
주방	맞춤형 싱크대 설치, 수전 교체, 수납장 설치, 가스자동차단기 설치 등
침실	도배 및 장판 설치, 창호 교체, 단열성능 보강, 문턱 제거 및 출입문 교체, LED 등 설치, 안전손잡이 교체, 콘센트 설치 등
화장실	핸드레일 설치, 접이식 샤워의자 설치, 자동 물내림 비데 설치, 단차 제거, 트렌치 설치, 바닥 미끄럼방지, 출입문 교체, 문 폭 확장, 변기 및 세면대 교체, 욕조 철거 및 샤워시설 설치, 화장실 방수, 환풍기 교체, 단열 및 방수공사, 화장실 배관공사, 안전손잡이 교체 등
기타	자동 빨래건조대 설치, IoT(사물인터넷), 옥상 방수, 외부 누수 방지 등

9) 따뜻한동행(2025), 2025 서울시 저소득 장애인 주거편의 지원사업 결과보고서, 16p.

[그림3] 2021~2025 서울시 저소득 장애인 주거편의 지원사업

싱크대 낮춤 설치 전·후

IoT 전동커튼 설치 전·후

단열, 도배장판 전·후

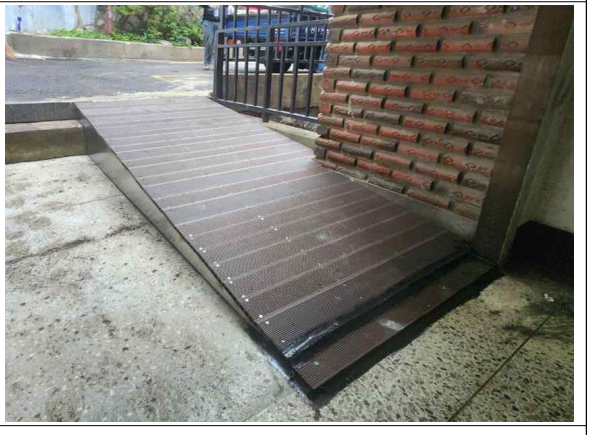

공동현관 경사로 설치 전·후

5. 사업비 구성

(단위 : 천 원)

○ **총사업비** : 900,000천원(보조금 852,250천원, 자부담 47,750천원), 자부담률 5.3%

구 분	합 계	인건비	홍보비	운영비	활동비
총 계	900,000	28,000	13,500	852,350	6,150
보조금	852,250	28,000	8,500	812,350	3,400
자부담금	47,750	-	5,000	40,000	2,750

※ 자부담은 지방보조사업계획에 포함된 자부담 외 별도의 추가 자부담은 제외

○ **지방보조사업 수행으로 발생할 수 있는 수입 및 수익금액에 관한 사항** (단위 : 천원)

세부사업명	수입금액	산 출 기 초
해당사항 없음		

※ 지방보조금 관리기준(행안부예규 제174호) 제5조 제1항 제8호에 따라 지방보조사업을 수행함에 있어 발생할 수 있는 수입금액에 관한 사항 기재

※「지방자치단체 보조금 관리에 관한 법률」제9조(지방보조금의 교부조건) 제2항에 의거 상당한 수익이 발생하는 경우에는 교부목적에 위배되지 아니하는 범위에서 이미 교부한 지방보조금의 전부 또는 일부를 지방자치단체에 반환하게 하는 조건을 붙일 수 있음

○ 지출 항목별 세부 산출내역

(단위 : 원)

세부사업명	예산항목	세부항목	금 액	산 출 기 초	비고
총 계			900,000,000		
지방보조금(소계)			852,250,000		
장애인 주거편의 지원사업	인건비	인건비	28,000,000	기본급 2,800,000 * 10월 = 28,000,000	
	홍보비	홍보비	8,500,000	온/오프라인홍보 3,500,000 * 1회 = 3,500,000 책자발간 5,000,000 * 1회 = 5,000,000	
	운영비	시공비	810,850,000	시공비 3,243,400 * 250가구 = 810,850,000	
		자문회의비	1,500,000	(시공업체)회의비 200,000 * 2명 * 1회 * 2시간 = 400,000 (최종심사)회의비 200,000 * 4명 * 1회 * 2시간 = 800,000 식사비 9,000 * 12명 * 2회 = 216,000 다과비 4,000 * 11명 * 1회 = 44,000 다과비 4,000 * 10명 * 1회 = 40,000	
	활동비	사무용품비	2,000,000	사무용품비 200,000 * 10월 = 2,000,000	
		회계감사비	1,400,000	회계감사비 1,400,000 * 1회 = 1,400,000	
자부담(소계)			47,750,000		
장애인 주거편의 지원사업	운영비	시공비	40,000,000	자부담 시공비 80,000 * 250가구 = 20,000,000 품질점검비 80,000 * 250가구 = 20,000,000	
	홍보비	자부담 연구비	5,000,000	연구비 5,000,000 * 1회 = 5,000,000	
	활동비	자부담 활동비	2,750,000	현장방문비 15,000 * 3명 * 10회 = 450,000 이행보증보험 2,300,000 * 1회 = 2,300,000	

※ 자부담 시공비 중 품질점검비는 건축사사무소 전문 감리비임

6. 신청단체 자산현황

(단위 : 천원)

연 도	총 자 산	총 부 채	비 고
2026년도	총 : 16,774,662천원 기본재산 : 13,489,762천원 보통재산 : 3,284,900	-	대출금 등 해당없음

7. 기대효과

○ 사회적 기여도 (사회문제해결 등)

- 서울시 거주 저소득(수급자·차상위) 장애인 250가구를 선발하여 노후한 생활환경 개선 및 장애 특성을 고려한 맞춤형 주거편의를 제공함으로써, 장애인 당사자 및 가족 모두의 삶의 질 향상과 자립 능력 향상을 달성할 수 있음. 아울러 당장 공공임대 이주나 주택 구입이 어려운 서울시 저소득 장애인 가구에게 '본인이 생활하던 집에서의 안전한 삶', 즉 Aging In Place 의 삶을 보장하는 현실적이고, 즉각적인 대안을 제공할 수 있을 것으로 기대함.
- 시공 전·후 ADL(일상생활 수행능력) 및 IADL(수단적 일상생활 수행능력)지표 측정을 통해, 주거환경 내 대상자의 자립 능력을 향상시키며, 주택개조 전·후 주거만족도 3배 향상, 주거 불편감 4배 감소를 지속적으로 달성하여 일상생활 내 장애인의 실질적인 자립 기반 마련하고자 함.
- 사회복지, 건축, 유니버설디자인 관련 전문가 자문단과 협력하여 장애유형별 공간복지 사례를 표준화 하고 매뉴얼로 제작하여, 장애를 가지고 살아가는 모든 사람들에게 보편적으로 적용가능한 주거환경 개선 모델의 확산 보급에 기여하고자 함.

○ 단체 역량 발전에 대한 기여도

- 본 법인은 서울시 저소득 장애인 주거편의 지원사업을 수행하며 축적한 861건의 시공 데이터와 26년 사업을 통해 새롭게 체득할 노하우를 체계화하여, '장애유형별 주거환경 개선 표준 매뉴얼'을 제작 및 고도화 하고자 함. 서울시 저소득 장애인 주거편의 지원사업의 성공적인 수행 경험과 검증된 데이터를 바탕으로, 아직 체계적인 주거지원 시스템이 부재한 타 지자체 및 전국 단위로 '따뜻한동행의 공간복지 모델'을 확산·보급하여 대한민국을 장애 없는 따뜻한 세상을 만드는 데 앞장서고자 함.
- 본 법인은 공간복지 사업의 전문성과 노하우를 기반으로 본 사업을 추진함으로써, 장애인 개인의 특성을 고려한 맞춤형 환경개선 및 당사자가 지역사회 안에서 안전하고 편리하게 자립생활을 누릴 수 있도록 지원하는 선진모델을 제시하고자 함. 이를 위해 IoT기술과 당사자가 사용하는 보조기구와의 기술적 정합성(Compatibility)까지 고려한 통합 공간복지를 제공하여 기관의 전문역량을 한 단계 격상시키고자 함. 추후 보조기구 관련 전문가와의 협업을 강화하고, 휠체어·이동보조기기·스마트 기기 등이 주거 공간 내에서 최적의 효율로 작동할 수 있는 환경을 구축함으로써, 장애인의 실질적 자립을 지원하는 미래지향적 공간복지 모델을 선도하고자 함.
- 본 사업에 관심을 갖는 건설·인테리어 관련 기업들을 모집하고 장애 없는 따뜻한 세상을 만들기 위한 사회공헌 참여를 독려하여 재원을 추가로 확보하여, 이를 토대로 개별 가정당 지원의 수준을 높여 실질적 주거환경 개선의 효과를 높이고자 함. 이러한 다자간 상호 협력을 통한 사회문제 해결 및 실질적 변화 창출의 콜렉티브 임팩트(Collective Impact) 성공 사례를 브랜드화하고 타 지자체에 공유함으로써 사회적가치 확산에 기여하고자 함. 끝.